

PEDOMAN PENERIMAAN MAHASISWA BARU (PMB) TAHUN AKADEMIK 2018/2019



UNIVERSITAS PGRI PALEMBANG TERAKREDITASI INSTITUSI PREDIKAT BAIK (B)

SK BAN-PT NO. 207/SK/BAN-PT/Akred/PT/IV/2015
JL. JEND. A. YANI LR. GOTONG ROYONG 9/10 ULU DARAT
Telp. 0711 – 510043 FAX. 0711 – 514782
E-mail : admin@univpgri-palembang.ac.id

KATA PENGANTAR

Masyarakat di Sumatera bagian selatan tetap percaya bahwa Universitas PGRI Palembang memiliki integritas yang baik sebagai perguruan tinggi dengan reputasi terhormat, terlebih dengan motto terkininya, yaitu "**Kampus Melaju dengan Mutu.**" Sejak berdiri pada tahun 1984 sebagai STKIP-PGRI Palembang dan berubah status sebagai Universitas PGRI Palembang pada tahun 2000, masyarakat secara umum mengakui mutu alumninya yang telah menyebar tidak hanya di wilayah Provinsi Sumatera Selatan saja, tetapi juga di seluruh wilayah Republik Indonesia.

Alumni-alumni yang telah dilahirkan secara konsisten oleh Universitas PGRI Palembang memiliki mutu dengan kepribadian unggul dan integritas yang baik di mata masyarakat. Melalui rangkaian proses PMB, Universitas PGRI Palembang berusaha merekrut calon-calon mahasiswa yang mampu diarahkan dan dididik menjadi pribadi yang unggul secara akademik dan berkarakter mulia, yang senantiasa mengindahkan nilai-nilai agama dan budaya, berintegritas sehingga dapat diharapkan mampu menjadi agen perubahan menuju masyarakat yang lebih sejahtera, cerdas dan religi.

Guna memberi kesempatan kepada semua generasi muda lulusan SMA, SMK, MA atau yang sederajat ke program sarjana, dan lulusan S1 ke program pascasarjana, Universitas PGRI Palembang melaksanakan ujian masuk PMB tanpa membedakan jenis kelamin, agama, suku, ras, kedudukan sosial dan kemampuan ekonomi. Ada 5 fakultas dan program Pascasarjana yang dapat dipilih oleh calon mahasiswa. Untuk memperoleh informasi akurat bagi calon mahasiswa, yang akan mendaftar di Universitas PGRI Palembang, telah disusun "**Pedoman Penerimaan Mahasiswa Baru Tahun Akademik 2018/2019.**" Dengan pedoman ini diharapkan calon mahasiswa dapat memahami dan mengetahui secara jelas persyaratan yang harus dipenuhi.

Demikian kami ucapkan selamat datang dan selamat bergabung menjadi civitas akademika Universitas PGRI Palembang. Mari kita berdoa agar selalu mendapat perlindungan dari Allah Swt. Amin.

Palembang, 9 Maret 2018
Rektor,

Dr. H. Bukman Lian, M.M., M.Si.

**KEPUTUSAN REKTOR
UNIVERSITAS PGRI PALEMBANG
Nomor : 0257/R.C.2/UNIV.PGRI/2018**

TENTANG

PEDOMAN PENERIMAAN MAHASISWA BARU (PMB)
UNIVERSITAS PGRI PALEMBANG TAHUN AKADEMIK 2018/2019
DENGAN RAHMAT TUHAN YANG MAHA ESA

REKTOR UNIVERSITAS PGRI PALEMBANG

- Menimbang : a. Bahwa untuk tertibnya Penerimaan Mahasiswa Baru (PMB) diperlukan Pedoman Penerimaan Mahasiswa Baru (PMB) Universitas PGRI Palembang;
- b. Bahwa di dalam Pedoman Penerimaan Mahasiswa Baru (PMB) Universitas PGRI Palembang perlu standar operasional prosedur PMB yang harus dipatuhi dan dilaksanakan dengan baik;
- c. Bahwa sehubungan dengan butir a dan b di atas perlu di terbitkan surat keputusan rektor sebagai landasan hukum.
- Mengingat : 1. Undang-undang No. 20 Tahun 2003 tentang Sistem Pendidikan Nasional (Lembaran Negara RI Tahun 2003 dan Tambahan Lembaran Negara RI No.4301)
2. Undang-undang No. 14 Tahun 2005 tentang Guru dan Dosen (Lembaran Negara RI Tahun 2005 No.157, Tambahan Lembaran Negara No 4586)
3. Undang-undang Nomor :12 Tahun 2012 tentang Pendidikan Tinggi (Lembaran Negara RI bTahun 2012 No. 158, Tambahan Lembaran Negara RI No5336)
4. Peraturan Pemerintah No.37 Tahun 2009 tentang Dosen (Lembaran Negara RI No.76, Tambahan Lembaran Negara RI No. 5007).
5. Peraturan Pemerintah No.4 Tahun 2014 tentang Penyelenggaraan Pendidikan Tinggi dan Pengelolaan Perguruan Tinggi (Lembaran Negara RI 2014 No.16, Tambahan Lembaran Negara RI No.5500)
6. Peraturan Mendikbud RI No.84 Tahun 2013 Tanggal 12 Juli 2013 tentang Pengangkatan Dosen Tetap Non-PNS pada PTN dan pada PTS.
7. Peraturan Kementerian Riset, Teknologi dan Pendidikan Tinggi Nomor 44 Tahun 2015 tentang Standar Nasional Pendidikan Tinggi.
8. Peraturan Menristekdikti RI No. 2 Tahun 2016 tentang Perubahan Atas Peraturan Menristekdikti RI No. 26 Tahun 2015 tentang Registrasi Pendidik pada perguruan tinggi

9. Surat Keputusan Mendiknas No. 97/D/O/2000 tentang Perubahan Status STKIP-PGRI Palembang dikembangkan menjadi Universitas PGRI Palembang;
10. Surat Keputusan Direktur Jenderal Pendidikan Tinggi Departemen Pendidikan Nasional Republik Indonesia No. 108/DIKTI/Kep/2001 tanggal 30 April 2001 tentang Pendirian Perguruan Tinggi;
11. Surat Dirjen Dikti Nomor : 218/D/T/2003 tentang PMB;
12. Statuta Universitas PGRI Palembang Tahun 2016-2020.
13. Renstra Universitas PGRI Palembang Tahun 2016-2020
14. Surat Keputusan Ketua Umum YPLP-PT PGRI Provinsi Sumatera Selatan Nomor : 582/C.1./YPLP-PT PGRI/2013 tanggal 28 Oktober 2013 tentang Pengangkatan Rektor Universitas PGRI Palembang Masa Bakti Tahun 2017-2021.
15. Keputusan BPLP-PGRI Jakarta No. 292/KP/BPLP/PGRI/Xxi/2017, tanggal 28 November 2017 tentang Pengukuhan Rektor Universtas PGRI Palembang.

Memperhatikan : Keputusan Rapat Universitas PGRI Palembang tanggal 7 Maret 2018 tentang Pemantapan Panitia Penerimaan Mahasiswa Baru Tahun Akademik 2018/2019.

MEMUTUSKAN

- Menetapkan : **KEPUTUSAN REKTOR UNIVERSITAS PGRI PALEMBANG TENTANG PEDOMAN PENERIMAAN MAHASISWA BARU (PMB) UNIVERSITAS PGRI PALEMBANG TAHUN AKADEMIK 2018/2019.**
- Pertama : Mengesahkan Keputusan Rektor Universitas PGRI Palembang tentang Pedoman Penerimaan Mahasiswa Baru (PMB) Universitas PGRI Palembang Tahun Akademik 2018/2019 dan merupakan bagian yang tidak terpisahkan dari keputusan ini.
- Kedua : Dengan berlakunya Pedoman Penerimaan Mahasiswa Baru (PMB) Universitas PGRI Palembang Tahun Akademik 2018/2019, maka ketentuan dan prosedur yang bertentangan dengan keputusan ini dinyatakan dicabut dan tidak berlaku.
- Ketiga : Keputusan ini berlaku sejak tanggal ditetapkan dengan ketentuan bahwa segala sesuatu akan diubah dan atau diperbaiki sebagaimana mestinya apabila ternyata dikemudian hari terdapat kekeliruan dalam keputusan ini.

Ditetapkan di Palembang
Pada tanggal 9 Maret 2018
Rektor,

Dr. H. Bukman Lian, M.M., M.Si.

DAFTAR ISI

HALAMAN JUDUL	i	XI. PETUNJUK PENDAFTARAN PROGRAM PASCASARJANA S2)	14
KATA PENGANTAR	ii	A. PROGRAM YANG DITAWARKAN	14
SK PEDOMAN PMB	iii	B. CARA PENDAFTARAN	14
DAFTAR ISI	v	C. WAKTU PENDAFTARAN	15
		D. PILIHAN WAKTU PERKULIAHAN	15
PROFIL UNIVERSITAS PGRI PALEMBANG FAKULTAS, JURUSAN DAN PROGRAM STUDI	1	E. UJIAN PENERIMAAN MAHASISWA BARU	15
		F. PENGUMUMAN HASIL PMB	15
PETUNJUK PENERIMAAN MAHASISWA BARU TA. 2018/2019		G. JENIS TES SELEKSI	16
		H. KULIAH MATRIKULASI	16
I. TUJUAN	3	I. AWAL PERKULIAHAN SEMESTER I	16
II. SASARAN	3	LAMPIRAN 1	17
III. PETUNJUK PENDAFTARAN UNTUK S1 DAN D3	3	LAMPIRAN 2	18
A. Syarat Pendaftaran	3	KETENTUAN REGISTRASI	19
B. Biaya Pendaftaran	4	LAMPIRAN 3	20
C. Biaya Kuliah	5	LAMPIRAN 4	21
D. Prosedur Pendaftaran Mahasiswa Baru Online	6	LAMPIRAN 5	22
E. Penerimaan Mahasiswa Baru Tanpa Tes	7	LAMPIRAN 6	23
F. Prosedur Calon Mahasiswa Pindahan dan Transfer	8	LAMPIRAN 7	24
IV. JADWAL PENDAFTARAN, TEST & REGISTRASI	9		
A. Jadwal Pendaftaran	9		
B. Waktu Tes Tertulis	10		
C. Mekanisme Registrasi	10		
V. KULIAH PADA SEMESTER GANJIL TAHUN AKADEMIK 2018/2019 DIMULAI PADA TANGGAL 10 SEPTEMBER 2018	11		
VI. WAKTU PENGENALAN KEHIDUPAN KAMPUS BAGI MAHASISWA BARU (PKKMB).....	11		
VII. MATA UJI UNTUK TES PMB TAHUN AKADEMIK 2018/2019 (D-III & S-1)	11		
VIII. TERTIB PENDAFTARAN CALON MAHASISWA	13		
IX. MAHASISWA BARU YANG PINDAH DALAM LINGKUNGAN FAKULTAS JURUSAN/PROGRAM STUDI UNIVERSITAS PGRI PALEMBANG	13		
A. Mutasi Dalam Lingkungan Universitas PGRI Palembang	13		
B. Mutasi Dari Luar Universitas PGRI Palembang	13		
C. Transfer	14		
D. Pengambilan Mata Kuliah Mahasiswa Transfer dan Mutasi	14		
X. MASA STUDI MAHASISWA	14		

PROFIL UNIVERSITAS PGRI PALEMBANG FAKULTAS, JURUSAN, DAN PROGRAM STUDI

1. VISI UNIVERSITAS PGRI PALEMBANG

Pada tahun 2025, Universitas PGRI Palembang menjadi Universitas yang **unggul, berdaya saing dan berkarakter dalam pengembangan IPTEKS berbasis mutu di Indonesia.**

2. MISI UNIVERSITAS PGRI PALEMBANG

- Menyelenggarakan pendidikan dan pembelajaran bermutu dan profesional berbasis penelitian dan perkembangan IPTEKS yang berkarakter
- Menyelenggarakan penelitian inovatif yang berkontribusi pada pengembangan ipteks.
- Menyelenggarakan Pengabdian kepada Masyarakat berbasis penelitian untuk meningkatkan kesejahteraan masyarakat.
- Menyelenggarakan tata kelola kelembagaan universitas yang modern, akuntabel, transparan, berkualitas dan bersinambungan.
- Menyelenggarakan kerja sama yang saling menguntungkan guna meningkatkan kualitas mutu kelembagaan universitas.
- Menyelenggarakan pembinaan dan pengembangan terhadap sivitas akademik berdasarkan nilai perjuangan organisasi PGRI.

3. TUJUAN UNIVERSITAS PGRI PALEMBANG

- Menghasilkan lulusan yang bermutu, mandiri, berkarakter, dan memiliki daya saing di bidang pendidikan dan non kependidikan melalui peningkatan mutu pelayanan pendidikan.
- Meningkatkan jumlah dan mutu penelitian serta pengabdian kepada masyarakat sesuai dengan perkembangan ilmu pengetahuan, teknologi dan seni.
- Membantu pemerintah dalam meningkatkan peran perguruan tinggi sebagai pusat pengembangan ilmu pengetahuan, teknologi dan seni.
- Mewujudkan suasana akademik yang kondusif berlandaskan semangat kesatuan, kemandirian, dan non diskriminatif.

4. SASARAN UNIVERSITAS PGRI PALEMBANG

- Tersedianya civitas akademik dan tenaga pendidikan yang bermutu, berkarakter dan dinamis yang menguasai serta mampu mengembangkan ilmu pengetahuan, teknologi, dan seni.
- Menghasilkan Sumber Daya Manusia (SDM) yang bermutu, berdaya saing, dan mampu menciptakan karya inovasi.

- Terjalinnnya jejaring kerja di bidang ilmu pengetahuan, teknologi, seni, dan olahraga.
- Terciptanya, dan terpeliharanya suasana akademik yang kondusif guna mendukung terwujudnya Tridharma Perguruan Tinggi.

5. AKREDITASI

A. AKREDITASI INSTITUSI UPGRI PALEMBANG (Terakreditasi B)

B. FAKULTAS KEGURUAN ILMU PENDIDIKAN

▪ Program Studi :

- Pendidikan Bahasa Inggris/S1 (Terakreditasi B)
- Pendidikan Bahasa dan Sastra Indonesia/S1 (Terakreditasi B)
- Pendidikan Matematika/S1 (Terakreditasi B)
- Pendidikan Fisika/S1 (Terakreditasi B)
- Pendidikan Sejarah/S1 (Terakreditasi B)
- Pendidikan Akuntansi/S1 (Terakreditasi B)
- Pendidikan Bimbingan dan Konseling/S1 (Terakreditasi B)
- Pendidikan Olahraga/S1 (Terakreditasi B)
- Pendidikan Geografi/S1 (Terakreditasi B)
- Pendidikan Sendratasik/S1 (Terakreditasi B)
- Pendidikan Guru PAUD/S1 (Proses Akreditasi menuju "B")
- Pendidikan Guru Sekolah Dasar (Proses Akreditasi menuju B")

C. FAKULTAS TEKNIK

▪ Program Studi :

- Teknik Sipil/S1 (Terakreditasi B)
- Teknik Kimia/S1 (Terakreditasi C)
- Teknik Elektro/S1 (Terakreditasi B)

D. FAKULTAS EKONOMI

▪ Program Studi :

- Manajemen /S1 (Terakreditasi B)
- Akuntansi/S1 (Terakreditasi B)

E. FAKULTAS MIPA

▪ Program Studi :

- Biologi/S1 (Terakreditasi B)
- Fisika/S1 (Terakreditasi C)

F. FAKULTAS PERIKANAN

▪ Program Studi :

- Perikanan/S1 (Terakreditasi B)
- Budidaya Perikanan/D3 (Terakreditasi B)

G. PROGRAM PASCASARJANA

▪ Program Studi :

- 1) Pendidikan Bahasa Indonesia/S2 (Terakreditasi B)
- 2) Pendidikan Bahasa Inggris/S2 (Terakreditasi B)
- 3) Manajemen Pendidikan/S2 (Terakreditasi B)

H. PERPUSTAKAAN UPGRIPALEMBANG

(Terakreditasi A)

PETUNJUK PENERIMAAN MAHASISWA BARU TAHUN AKADEMIK 2018/2019

I. TUJUAN

1. Untuk memberikan informasi kepada calon mahasiswa tentang persyaratan, prosedur/mekanisme pendaftaran mahasiswa baru (PMB).
2. Sebagai pedoman untuk mengikuti tes masuk, registrasi serta kewajiban yang harus dipenuhi oleh calon mahasiswa.

II. SASARAN

1. Calon mahasiswa dapat mendaftarkan diri di Universitas PGRI Palembang, dengan tertib sehingga tidak mengalami kesulitan untuk memasuki Universitas PGRI Palembang.
2. Tertib administrasi dalam penerimaan calon mahasiswa baru di masing-masing fakultas dan Program studi.

III. PETUNJUK PENDAFTARAN UNTUK S1 DAN D3

A. Syarat Pendaftaran

1. Lulusan SMA/MA/SMK/ sederajat
2. Fotokopi Surat Keterangan Hasil Ujian (SKHU) dan STTB yang telah dilegalisir sebanyak 2 (dua) rangkap.
3. Pasfoto terbaru ukuran 3x4 cm sebanyak 3 lembar.
4. Surat Keterangan Kelakuan Baik (SKKB) dari sekolah, atau SKCK dari Kepolisian.
5. Khusus untuk Prodi Olahraga, tinggi badan minimal 155 cm untuk Putri, 160 cm untuk Putra.
6. Sehat Jasmani dan Rohani.
7. Khusus FKIP tidak cacat fisik/ sehat jasmani dan rohani.

B. Biaya Pendaftaran

Fakultas	Program Studi	Biaya Pendaftaran
FKIP	1. Pendidikan Olahraga 2. Pendidikan Sendratasik 3. Pendidikan Geografi	Rp. 400.000,-
FKIP	4. Pendidikan Bhs. Inggris 5. Pendidikan Bhs. Indonesia 6. Pendidikan Matematika 7. Pendidikan Fisika 8. Pendidikan Sejarah 9. Pendidikan Akuntansi 10. Bimbingan dan Konseling 11. Pendidikan PG – PAUD 12. Pendidikan Guru SD (PGSD)	Rp. 300.000,-
Ekonomi	1. Manajemen 2. Akuntansi	
Teknik	1. Teknik Elektro 2. Teknik Sipil 3. Teknik Kimia	Rp. 250.000,-
MIPA	1. Biologi 2. Fisika	Tidak Dikenakan Biaya
Perikanan	1. Budidaya Perikanan (D3) 2. Ilmu Perikanan	Rp 250.000,-

Catatan: Bagi calon Mhs yang dapat menunjukkan **Surat Ucapan Menempuh Ujian Nasional dan UMPTN** dari Universitas PGRI Palembang dikenakan potongan 50% Uang Pendaftaran atau persyaratan lain yang dikeluarkan oleh Universitas PGRI Palembang.

C. Biaya Kuliah

Biaya kuliah Universitas PGRI Palembang pada tahun akademik 2018/2019 ini mengalami perubahan dibandingkan tahun akademik sebelumnya Tahun akademik ini Universitas PGRI Palembang menerapkan

sistem pembayaran uang kuliah dengan mekanisme **Uang Kuliah Mahasiswa (UKM)**. Sistem ini dimaksudkan bahwa pembayaran yang dilakukan oleh mahasiswa 1 (satu) kali pada tiap semester dengan tambahan biaya kegiatan tertentu seperti PPL, KKL, Wisuda, dll. untuk mahasiswa Semester 6 ke atas. Adapun penjelasannya sebagai berikut :

1. Untuk semua program studi di lingkungan Universitas PGRI Palembang, melakukan pembayaran sejumlah **Rp. 3.950.000,-** per semester.
2. Khusus bagi guru PNS dan Guru Tetap Yayasan, Dosen Tetap dan Pegawai Universitas PGRI Palembang serta anaknya akan mendapatkan beasiswa 50% dari UKM untuk Semester 1 dan 2, dengan melampirkan dan memenuhi syarat sebagai berikut :
 1. (1) SK guru/ dosen/ pegawai yang telah dilegalisir oleh Kepala Sekolah/Rektor/Ketua Yayasan, (2) Kartu Anggota PGRI yang masih aktif, (3) Akta Kelahiran, dan (4) Kartu Keluarga (5) Lunas iuran anggota PGRI.
 2. Untuk terus memperoleh beasiswa tersebut, mahasiswa harus memperoleh IPK $\geq 3,51$ di Semester 3 sampai dengan 8.
3. Khusus Program Studi Fisika, Fakultas MIPA dan Program Studi Budi Daya Perikanan Diploma 3, Fakultas Perikanan diberikan **beasiswa penuh** dari Semester 1 sampai dengan 8, dengan ketentuan sebagai berikut:
 - a. Beasiswa penuh diberikan kepada 30 mahasiswa di Prodi Fisika, Fak.MIPA dan 30 mahasiswa di Prodi Budi Daya Perikanan (D3) Fak. Perikanan yang ditentukan oleh dua faktor, yaitu (1) peringkat 30 terbaik hasil tes pemeringkatan yang akan dilaksanakan pada tanggal 27 Agustus 2018 dan (2) diutamakan siswa berprestasi dari keluarga yang kurang mampu, dengan umur tidak lebih dari 20 Tahun saat mendaftar.
 - b. Beasiswa Penuh diberikan pada Semester 1 dan 2 tanpa syarat Indek Prestasi tertentu. Pada Semester 3 sampai dengan 8, mahasiswa harus memiliki IPK $\geq 3,51$ untuk terus memperoleh beasiswa tersebut.
 - c. Bantuan khusus untuk mahasiswa yang berkemampuan MENGHAPAL ALQUR'AN TIGA JUZ, discount uang pendaftaran sebesar 100%.

D. Prosedur Pendaftaran Mahasiswa Baru *On-Line* Universitas PGRI Palembang :

1. Calon mahasiswa harus membayar uang pendaftaran dengan mendatangi **Bank Sumselbabel (baik Kantor Pusat, Kantor Cabang atau Kantor Kas Pembantu) di seluruh wilayah Sumatera Selatan** dengan **Nomor Rekening : 172-307-0077 a/n Universitas PGRI Palembang** pada hari kerja (Senin s.d Jumat) mulai pukul 08.00 -- 15.00 WIB.
2. Selain **BANK SUMSEL-BABEL** pembayaran uang pendaftaran dapat dilakukan pada **Bagian Keuangan Universitas PGRI Palembang** pada hari kerja (Senin s.d Jumat) mulai pukul 08.00 – 16.00 WIB. Untuk **hari Sabtu** buka mulai pukul 08.00 s.d 14.30 WIB.
3. Setelah melakukan pembayaran uang pendaftaran, calon mahasiswa akan mendapatkan bukti pembayaran yang di dalamnya tercantum **USER ID dan PASSWORD**.
4. Setelah mendapat **USER ID dan PASSWORD**, calon mahasiswa melakukan login dan pendaftaran secara *online* dengan mengakses website <http://www.univpgri-palembang.ac.id/pmb>
5. Calon mahasiswa mengisi formulir pendaftaran *online* sesuai dengan form yang tersedia.
6. Setelah mengisi seluruh komponen formulir pendaftaran, Calon mahasiswa mengirim formulir dengan meng-klik tombol "**SIMPAN**" di bagian bawah.
7. Jika data komponen formulir pendaftaran telah disimpan, maka akan muncul halaman Cetak Kartu Ujian. Cetaklah Nomor Ujian tersebut (Pada kartu Ujian telah terdapat Nomor dan Jadwal Ujian).
8. Nomor ujian yang telah dicetak, ditempel foto pada tempat yang telah disediakan. Kemudian Kartu Ujian dilaporkan ke Panitia PMB untuk disahkan (distempel). Proses stempel dapat dilakukan sebelum tanggal ujian atau sebelum ujian berlangsung.
9. Selanjutnya calon mahasiswa mengikuti ujian berbasis komputer (*Computer Based Test*) sesuai dengan jadwal yang tercantum pada kartu ujian.
10. Bagi calon mahasiswa yang memilih Program Studi Pendidikan Bahasa Inggris, Pendidikan Olahraga dan Pendidikan Sendratasik diwajibkan mengikuti tes praktek, yaitu :

- a. Tes wawancara untuk Program Studi Pendidikan Bahasa Inggris.
- b. Tes fisik untuk Program Studi Pendidikan Olahraga.
- c. Tes keterampilan seni untuk Program Studi Pendidikan Sendratasik.

Untuk jadwal pelaksanaan tes khusus telah tertera pada Kartu ujian.

11. Dokumen dan syarat pendaftaran dibawa dan diserahkan kepada panitia PMB pada saat ujian. (lihat syarat pendaftaran).

E. Penerimaan Mahasiswa Baru Tanpa Tes

Universitas PGRI Palembang menerima calon mahasiswa baru melalui jalur tanpa tes. Mahasiswa dimaksud adalah jalur calon mahasiswa masuk pada program studi tertentu tanpa mengikuti ujian berbasis komputer (*Computer-Based Test*). Adapun syarat-syarat calon mahasiswa yang dapat mengikuti penerimaan dengan jalur tanpa tes adalah :

1. Calon mahasiswa memiliki prestasi akademik yaitu, apabila rata-rata nilai rapor dari semester 1 (satu) sampai dengan semester 5 (lima) sekurang-kurangnya 7,5, dibuktikan dengan membawa fotokopi raport dari semester 1 (satu) sampai semester 5 (lima) yang telah dilegalisasi.
2. Calon mahasiswa memiliki prestasi di bidang olahraga dan seni seperti :
 - a) Juara 1 (satu) sampai dengan 3 (tiga) tingkat kabupaten /kota;
 - b) Juara 1 (satu) sampai dengan 3 (tiga) atau juara harapan 1 (satu) sampai dengan 3 (tiga) tingkat provinsi; atau
 - c) Juara 1 (satu) sampai dengan 3 (tiga) atau juara harapan 1 (satu) sampai dengan harapan 3 (tiga) tingkat nasional.
3. Calon mahasiswa yang mendaftar PMB dengan menggunakan jalur undangan dari Universitas PGRI Palembang.

Syarat-syarat tersebut dibuktikan dengan menunjukkan surat keterangan, piagam atau sertifikat yang terkait dengan prestasi yang didapat baik bidang akademik, olahraga maupun bidang seni. Calon mahasiswa yang memenuhi persyaratan tersebut selanjutnya melakukan prosedur pendaftaran sebagai berikut :

1. Mendaftar secara daring (*online*).
2. Khusus bagi calon mahasiswa yang memilih Program studi Pendidikan Bahasa Inggris, Pendidikan Olahraga dan Pendidikan Sendratasik tetap diwajibkan untuk mengikuti tes khusus, yaitu :
 - a. Tes Wawancara untuk Prodi. Pendidikan Bahasa Inggris.
 - b. Tes Fisik untuk Prodi. Pendidikan Olahraga.
 - c. Tes Keterampilan Seni untuk Prodi. Pendidikan Sendratasik.
 Tes khusus tersebut dilaksanakan sesuai dengan jadwal yang tertera pada nomor ujian.

F. Prosedur Calon Mahasiswa Pindahan dan Transfer

Untuk calon mahasiswa yang akan pindah dari universitas lain atau melakukan transfer dari universitas lain ke Universitas PGRI Palembang, dapat diterima apabila memenuhi persyaratan sebagai berikut :

1. Program studi yang dipilih sama atau serumpun dengan program studi asal.
2. Akreditasi prodi asal sama atau di atas prodi yang dipilih.
3. Untuk mahasiswa pindahan melampirkan surat keterangan pindah dan transkrip nilai dari Perguruan Tinggi asal;
4. Untuk mahasiswa transfer melampirkan ijazah dan transkrip nilai dari Perguruan Tinggi asal.
5. Mata kuliah yang telah ditempuh di Perguruan Tinggi asal dapat dikonversi sesuai dengan ketentuan yang berlaku di Universitas PGRI Palembang.

Calon mahasiswa pindahan maupun transfer wajib mendaftar secara *online*, kemudian menyerahkan berkas ke Panitia Penerimaan Mahasiswa Baru (PMB) pada tanggal seperti yang tercantum pada Kartu Ujian.

Catatan :

- ❖ **Semua persyaratan pendaftaran dibawa dan diserahkan kepada panitia pada saat ujian.**
- ❖ **Pengumuman kelulusan dapat dilihat melalui Website Universitas PGRI Palembang yaitu : <http://www.univpgri-palembang.ac.id/pmb> atau datang langsung ke Universitas PGRI Palembang.**
- ❖ **Bagi calon mahasiswa yang belum jelas dapat langsung ke petugas pendaftaran Penerimaan Mahasiswa Baru (PMB) di Universitas PGRI Palembang atau dapat menghubungi :**

- **Adiguna, ST, MT.** 0821-7536-3770
- **M. Idris, M.Pd** 0812-7149-8618
- **Ermini, S.H., M.H** 0812-7152-5289
- **Dian Mutiara, M.Si.** 0812-7315-394
- **Nasrullah, M.Pd.** 0852-7303-3322
- **Agung Mahendra, M.Pd.** 0852-6746-6775

IV. JADWAL PENDAFTARAN, TES DAN REGISTRASI

A. Jadwal Pendaftaran

Periode	Tanggal Pendaftaran	Tanggal Tes		Pengumuman	Registrasi (Daftar Ulang)
		Tertulis	Praktek		
1	7 Maret s.d. 20 Maret 2018	21 Maret 2018	22 Maret 2018	26 Maret 2018	26 Maret s.d. 9 April 2018
2	21 Maret s.d. 10 April 2018	11 April 2018	12 April 2018	16 April 2018	16 April s.d. 30 April 2018
3	11 April s.d. 1 Mei 2018	2 Mei 2018	3 Mei 2018	7 Mei 2018	7 Mei s.d. 21 Mei 2018
4	2 Mei s.d. 22 Mei 2018	23 Mei 2018	24 Mei 2018	28 Mei 2018	28 Mei s.d. 11 Juni 2018
5	23 Mei s.d. 26 Juni 2018	27 Juni 2018	28 Juni 2018	28 Juni 2018	28 Juni s.d. 9 Juli 2018
6	27 Juni s.d. 10 Juli 2018	11 Juli 2018	12 Juli 2018	16 Juli 2018	16 Juli s.d. 30 Juli 2018
7	11 Juli s.d. 24 Juli 2018	25 Juli 2018	26 Juli 2018	30 Juli 2018	30 Juli s.d. 13 Agst 2018

8	25 Juli s.d. 7 Agustus 2018	8 Agust 2018	9 Agust 2018	13 Agust 2018	13 Agust s.d. 27 Agust 2018
9	8 Agustus s.d. 22 Agustus 2018	23 Agust 2018	24 Agust 2018	27 Agust 2018	27 Agt s.d. 3 Sept 2018
10	23 Agust s.d. 29 Agust 2018	30 Agust 2018	31 Agust 2018	3 Sept 2018	3 Sept s.d. 10 Sept 2018

Catatan :

1. Tes Praktek hanya untuk program studi :
a. Pend. Bahasa Inggris, b. Pend. Olahraga, c. Pend. Sendratasik
2. Waktu tes mulai pukul 08.00 wib s.d. selesai
3. Kuliah mulai 10 September 2018

B. Waktu Tes Tertulis

Sesi	Waktu Tes Pukul	Jumlah Peserta
1	08.00 – 10.00	40 Orang
2	10.15 – 12.15	40 Orang
3	12.30 – 14.30	40 Orang
4	14.45 – 16.45	40 Orang

C. MEKANISME REGISTRASI

Calon mahasiswa yang dinyatakan lulus Tes Tertulis, Tes Potensi Fisik, Tes Keterampilan dan Wawancara, melaksanakan registrasi sebagai berikut :

1. Mengambil kwitansi pembayaran uang kuliah di Bagian Keuangan Universitas PGRI Palembang.
2. Membayar uang kuliah ke Bank Sumsel Babel Kantor Kas di Universitas PGRI Palembang dan Bank Sumsel Babel lainnya dan atau Bank yang ditunjuk Universitas PGRI Palembang.
3. Menyerahkan fotokopi bukti pembayaran ke Bagian Keuangan dan fotokopinya disahkan oleh Bagian Keuangan Universitas PGRI Palembang
4. Bukti pembayaran yang telah disahkan diserahkan ke Biro Administrasi Akademik (BAA) untuk menerima berkas Registrasi.
5. Melaporkan ke Program Studi untuk mengisi Kartu Rencana Studi (KRS) sekaligus penandatanganan Kartu Rencana Studi (KRS) oleh Pembimbing Akademik (PA).
6. Menyerahkan Kartu Rencana Studi (KRS) serta berkas persyaratan administrasi lainnya yang telah diisi ke BAA untuk mendapatkan kartu kuliah.

7. Calon Mahasiswa yang tidak Registrasi/daftar ulang dua minggu setelah pengumuman dinyatakan lulus dianggap mengundurkan diri.

V. KULIAH PADA SEMESTER GANJIL TAHUN AKADEMIK 2018/2019 DIMULAI PADA TANGGAL 10 SEPTEMBER 2018

VI. WAKTU PENGENALAN KEHIDUPAN KAMPUS BAGI MAHASISWA BARU (PKKMB)

Bagi calon mahasiswa yang sudah memenuhi semua kewajiban dapat mengikuti PKKMB yang dilaksanakan tanggal 5 September sampai dengan 6 September 2018. Untuk mengikuti PKKMB ini, calon mahasiswa harus mendaftar kepada Panitia PKKMB dibagian Biro Kemahasiswaan. Adapun syaratnya :

1. Foto kopi kwitansi pembayaran yang telah disahkan oleh bagian Keuangan.
2. Mengisi formulir pendaftaran.
3. Mengisi biodata peserta PKKMB.
4. Pas foto 3x4 sebanyak 2 (dua) lembar.
5. Mengisi surat pernyataan untuk mematuhi tata tertib di Universitas PGRI Palembang.
6. Map (kertas kamping) 2 (dua) buah.

VII. MATA UJI UNTUK TES PMB TAHUN AKADEMIK 2018 / 2019 (DIII & S1)

- 1). Mata Uji Tes Potensi Akademik (TPA)
 - a. Logika
 - b. Verbal
 - c. Analogi
 - d. Kuantitatif
- 2). Mata Uji Tes Potensial Kemampuan Umum (TKU)

Kelompok IPS terdiri dari Fakultas/ prodi	Kelompok IPA terdiri dari Fakultas/ prodi
1. FKIP <ol style="list-style-type: none"> a. Pendidikan Bahasa Inggris b. Pendidikan Bahasa Indonesia c. Pendidikan BK d. Pendidikan Sejarah e. Pendidikan Akuntansi f. Pendidikan Olahraga g. Pendidikan Geografi h. Pendidikan Sendratasik i. Pendidikan Anak Usia Dini (PAUD) j. Pendidikan Guru Sekolah Dasar (PGSD) 2. Fakultas Ekonomi <ol style="list-style-type: none"> a. Akuntansi b. Manajemen 	1. FKIP <ol style="list-style-type: none"> a. Pendidikan Matematika b. Pendidikan Fisika 2. Fakultas MIPA <ol style="list-style-type: none"> a. Biologi b. Fisika 3. Fakultas Teknik <ol style="list-style-type: none"> a. Teknik Sipil b. Teknik Elektro c. Teknik Kimia 4. Fakultas Perikanan <ol style="list-style-type: none"> a. Budidaya Perikanan (DIII) b. Perikanan (S1)

Mata Uji dan Bobot			
IPS	Bobot	IPA	Bobot
1. Tes Potensi Akademik (TPA)	30 %	1. Tes Potensi Akademik (TPA)	30 %
2. Bahasa Indonesia	6 %	2. Bahasa Indonesia	7 %
3. Bahasa Inggris	6 %	3. Bahasa Inggris	7 %
4. Matematika	15 %	4. Matematika	14 %
5. Sejarah	8 %	5. Fisika	14 %
6. PPKN	10 %	6. Kimia	14 %
7. Sosiologi	8 %	7. Biologi	14 %
8. Geografi	8 %		
9. Ekonomi	9 %		

- 3). Tes Potensi Fisik untuk Program Studi Pendidikan Olahraga.
- 4). Tes Kecakapan Berbahasa Inggris melalui wawancara untuk Program Studi Pendidikan Bahasa Inggris.
- 5). Tes keterampilan seni, drama, tari dan musik untuk Program Studi Pendidikan Sendratasik.
- 6). Keriteria Kelulusan
 - a. Untuk calon yang memilih program studi yang mewajibkan tes ketrampilan (Prodi Bahasa Inggris, Olahraga, dan Sendratasik) Nilai Akhir (NA) diperoleh dengan rumus.
 $NA = 40\% \times NTT + 60\% \times NTK$ (NTT= Nilai Tes Tertulis, NTK=Nilai Tes Ketrampilan) sedangkan yang lainnya $NA = NTT$
 - b. Peserta mengerjakan ujian tertulis menggunakan *Computer-Based Test (CBT)*, kemudian ditentukan Nilai Akhir (NA) lalu dirangking sesuai dengan pilihan program studinya. kemudian ditentukan Nilai Akhir (NA) lalu dirangking sesuai dengan pilihan program studinya.
 - c. Hasil perengkingan dibawah ke dalam rapat pimpinan terbatas dengan agenda penetapan peserta yang dinyatakan diterima.
 - d. Peserta yang dapat diterima berada dalam rangking sesuai dengan daya tampung Prgram Studi ditambah 10% cadangan.
 - e. Calon mahasiswa Olahraga yang mempunyai prestasi bidang olahraga Juara 1—3 tingkat Kabupaten/Kota, Juara 1—3 dan Harapan 1—3 tingkat Provinsi atau mewakili Provinsi di tingkat Nasional atau Internasional di terima tanpa tes dengan kuota maximum 10% dari daya tampung.
 - f. Menggunakan *Computer-Based Test (CBT)* kemudian dikoreksi untuk menentukan skor.
 - g. Calon mahasiswa yang memiliki prestasi akademik nilai rapotnya dari semester 1 – 5 rata-rata 7,5 diterima tanpa tes.

VIII. TERTIB PENDAFTARAN CALON MAHASISWA

1. Calon mahasiswa supaya memperhatikan pengumuman hasil tes.
2. Jika lulus tes segera melengkapi dan melunasi persyaratan pembayaran keuangan/kuliah, (lihat persyaratan keuangan yang harus dipenuhi).
3. Mahasiswa yang mengundurkan diri uang pendaftaran tidak dapat ditarik kembali.
4. Bagi mahasiswa yang telah registrasi kemudian mengundurkan diri sebelum perkuliahan dimulai, maka uang yang telah dibayar akan dikembalikan sebesar 50%. Mahasiswa yang mengundurkan diri setelah kuliah dimulai, maka uang yang telah dibayarkan tidak dapat dikembalikan lagi.

IX. MAHASISWA BARU YANG PINDAH DALAM LINGKUNGAN FAKULTAS JURUSAN/PROGRAM STUDI UNIVERSITAS PGRI PALEMBANG

A. Mutasi dalam Lingkungan Universitas PGRI Palembang

Mahasiswa dimungkinkan pindah program studi dalam lingkungan Universitas PGRI Palembang dengan ketentuan sebagai berikut :

- a. Telah mengikuti kuliah minimal 2 (dua) semester.
- b. Program studi yang dipilih harus sekelompok dengan program studi asal (kelompok IPA ke kelompok IPA, kelompok IPS ke kelompok IPS).
- c. Mengikuti Tes pada saat PMB (Khusus Prodi. Bahasa Inggris, olahraga dan Sendratasik)
- d. Mata kuliah yang telah ditempuh dapat dikonversi.

Prosedur pindahan dalam lingkungan fakultas/jurusan/program studi di Universitas PGRI Palembang dapat dilihat pada Lampiran 4.

B. Mutasi dari luar Universitas PGRI Palembang

Calon mahasiswa dari PTN/PTS lain dimungkinkan untuk mutasi ke Universitas PGRI Palembang dengan ketentuan sebagai berikut :

- a. Program studi yang dipilih sama atau serumpun dengan prodi asal.
- b. Status akreditasi prodi asal sama atau di atas akreditasi prodi yang dipilih.
- c. Penerimaan pada saat PMB dan calon mahasiswa harus mendaftar.
- d. Mata kuliah yang telah ditempuh dan memenuhi syarat dapat dikonversi.

- e. Melampirkan surat keterangan/transkrip nilai dari Perguruan Tinggi asal.

C. Transfer

Calon mahasiswa dapat ditransfer jika lulusan DII, DIII, atau S1 dengan ketentuan sebagai berikut :

- a. Program studi yang dipilih sama atau serumpun dengan prodi asal.
- b. Melampirkan fotokopi ijazah dan transkrip yang telah dilegalisasi oleh yang berwenang.
- c. Penerimaan pada saat PMB dan calon mahasiswa harus mendaftar.
- d. Mata kuliah yang telah ditempuh dan memenuhi syarat dapat dikonversi.

D. Pengambilan Mata Kuliah Mahasiswa Transfer dan Mutasi

- a. Mahasiswa transfer pada saat pengambilan mata kuliah harus memperhatikan SK Konversi yang disahkan oleh Dekan.
- b. Mahasiswa transfer pada saat pengambilan mata kuliah dapat dilakukan secara acak baik pada semester 1, 3, 5 atau 7.
- c. Pengisian KRS harus diisi secara lengkap kode mata kuliah, nama mata kuliah, semester dan kelas yang diikuti sesuai dengan mata kuliah yang ditawarkan.

X. MASA STUDI MAHASISWA

- a. Mahasiswa murni paling lama 14 semester sejak diterima sebagai mahasiswa .
- b. Mahasiswa transfer atau mutasi paling cepat menyelesaikan studi 4 semester atau 2 tahun. Paling lama dengan perhitungan jumlah sks yang harus ditempuh dibagi jumlah sks seluruhnya x 14 semester.

XI. PETUNJUK PENDAFTARAN PROGRAM PASCASARJANA (S2)

A. PROGRAM STUDI YANG DITAWARKAN

- 1) Program Studi Pendidikan Bahasa dan Sastra Indonesia
- 2) Program Studi Pendidikan Bahasa Inggris
- 3) Program Studi Administrasi Pendidikan

B. CARA PENDAFTARAN

- 1) Membayar formulir pendaftaran dan ujian PMB
- 2) Untuk Alumni Universitas PGRI Palembang **dibebaskan uang pendaftaran.**
- 3) Persyaratan :
 - a. Fotokopi KTP 2 (dua) lembar.
 - b. Fotokopi ijazah dan transkrip nilai program S-1/ sederajat dari semua jurusan/program studi yang telah dilegalisasi sebanyak 2 (dua) lembar.

- c. Pasfoto ukuran 2x3 cm, 3x4 cm, masing- masing sebanyak 3 (lima) lembar. (Diberi nama dibelakang foto)
- d. Materai Rp. 6000,- sebanyak 1 lembar
- 4) Seluruh persyaratan dimasukkan dalam map :
Untuk Program Studi :
 - a. Magister Pendidikan Bahasa Inggris : Map Warna Merah
 - b. Magister Pendidikan Bahasa & Sastra Indonesia : Map Warna Hijau
 - c. Magister Pendidikan Administrasi Pendidikan : Map Warna Kuning

C. WAKTU PENDAFTARAN

Mulai tanggal 7 Maret 2018 s.d. 08 September 2018, setiap jam kerja, Senin s.d. Sabtu pukul 08.00 wib - 16.00 wib, di PPs Universitas PGRI Palembang.

D. WAKTU PERKULIAHAN

Kelas Reguler A : Perkuliahan Senin s.d. Kamis
 Senin s.d. Kamis (Pagi) : Pukul 07.30 s.d. 13.30 WIB.
 Senin s.d. Kamis (Sore) : Pukul 15.00 s.d. 21.00 WIB.
 Kelas Reguler B : Perkuliahan Jumat dan Sabtu
 Jum'at : Pukul 13.30 s.d. 20.00 WIB.
 Sabtu : Pukul 08.00 s.d. 16.00 WIB.

E. UJIAN PENERIMAAN MAHASISWA BARU (PMB)

1. Semester Genap
 Gelombang I tanggal 11 Februari 2018
 Gelombang II tanggal 25 Februari 2018
2. Semester Ganjil
 Tanggal 5 Juli – 11 Agustus 2018

F. PENGUMUMAN HASIL PMB

1. Semester Genap
 Gelombang I tanggal 13 Februari 2018
 Gelombang II tanggal 27 Februari 2018
2. Semester Ganjil
 Tanggal 14 Agustus 2018

Pengumuman dapat diambil di Sekretariat PPs Universitas PGRI atau dapat dilihat pada *Website* Universitas PGRI Palembang : <http://pps.univpgri-palembang.ac.id>.

G. JENIS TES SELEKSI

1. Tes Potensi Akademik (TPA)
2. Toefl
3. Wawancara

H. KULIAH MATRIKULASI

1. Semester Genap
 Tanggal 17 -- 18 Februari 2018 dan 24 -- 25 Februari 2018
2. Semester Ganjil
 Tanggal 18 – 19 Agustus 2018 dan 25 – 26 Agustus 2018

I. AWAL PERKULIAHAN SEMESTER I

1. Semester Ganjil Tanggal 3 Maret 2018
2. Semester Genap Tanggal 6 September 2018

Palembang, 9 Maret 2018
 Rektor,

Dr. H. Bukman Lian, M.M., M.Si.

LAMPIRAN 1
ALUR PENERIMAAN MAHASISWA BARU (PMB) SECARA ONLINE
UNIVERSITAS PGRI PALEMBANG
(PROGRAM STUDI STRATA 1 DAN DIPLOMA3)

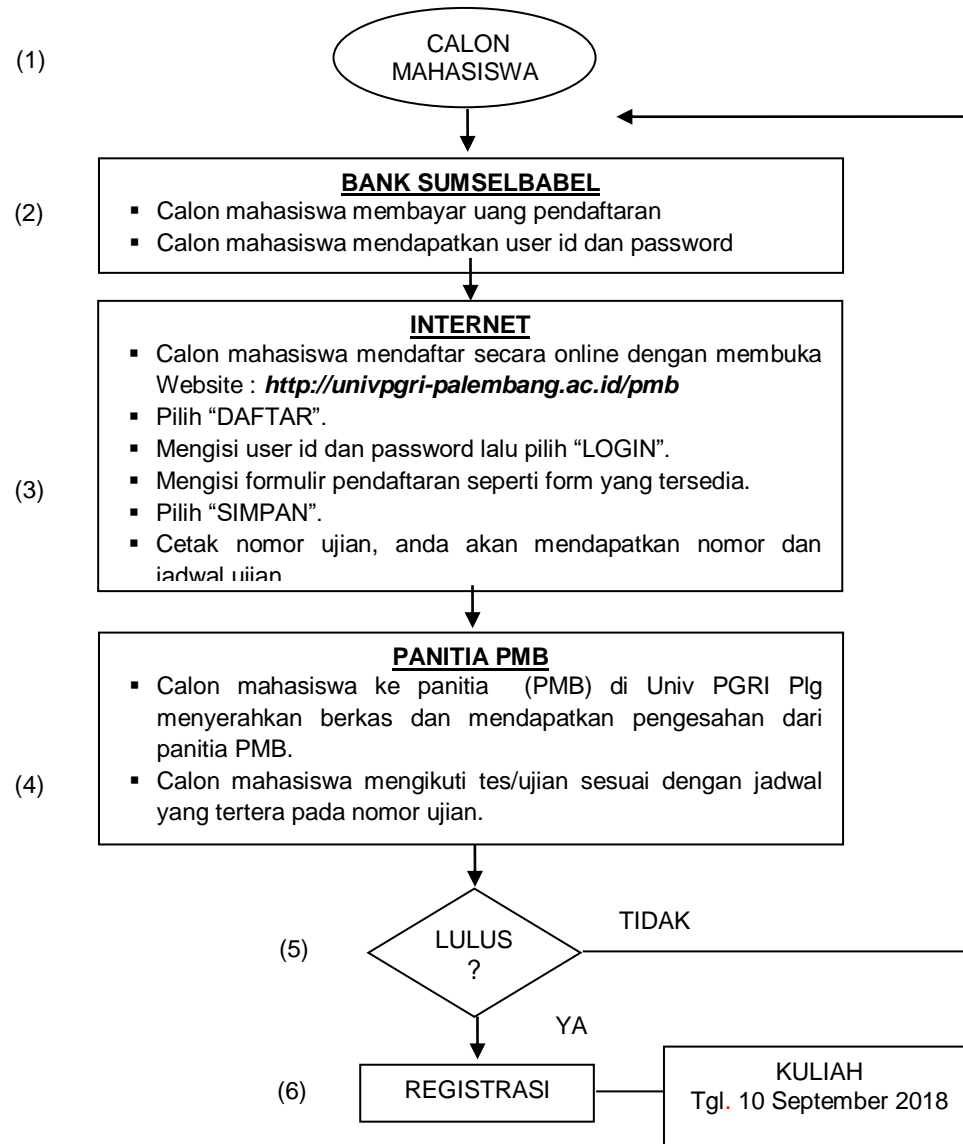

LAMPIRAN 2
MEKANISME REGISTRASI/ DAFTAR ULANG MAHASISWA BARU
UNIVERSITAS PGRI PALEMBANG TAHUN AKADEMIK 2018/2019
(PROGRAM STUDI STRATA 1 DAN DIPLOMA 3)

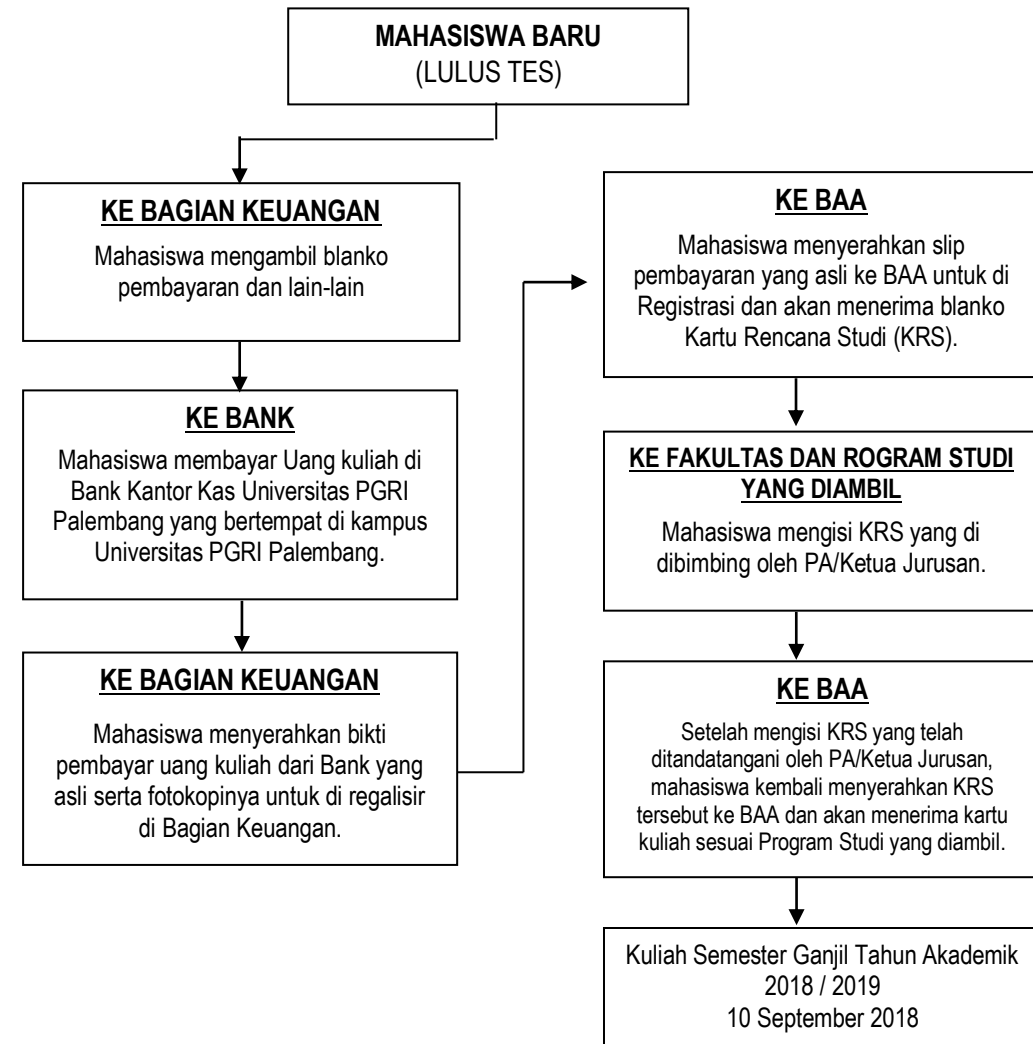

KETENTUAN REGISTRASI

1. Membawa 1 buah map :

a. **FKIP**

- Program Studi Pendidikan Bahasa Inggris : map warna biru
- Pendidikan Bahasa Indonesia : map warna biru
- Program Studi Pendidikan Sejarah coklat : map warna coklat
- Pendidikan Akuntansi coklat : map warna coklat
- Pendidikan Geografi coklat : map warna coklat
- Program Studi Pendidikan Matematika merah : map warna merah
- Pendidikan Fisika merah : map warna merah
- Program Studi Pendidikan Bimbingan Konseling : map warna kuning
- Program Studi PG PAUD : map warna kuning
- Program Studi PGSD Kuning : map warna kuning
- Program Studi Pendidikan Olahraga : map warna pink
- Program Studi Pendidikan Sendratasik : map warna biru

b. **Fakultas. Teknik** :

- Program Studi Teknik Sipil : map warna hijau
- Program Studi Teknik Elektro : map warna hijau
- Program Studi Teknik Kimia : map warna hijau

c. **Fakultas. Ekonomi** :

- Program Studi Akuntansi : map warna hijau
- Program Studi Manajemen : map warna hijau

d. **Fakultas. MIPA** :

- Program Studi Fisika : map warna hijau
- Program Studi Biologi : map warna hijau

e. **Fakultas. Perikanan** :

- Program Studi Budidaya Perikanan : map warna hijau
- Program Studi Ilmu Perikanan : map warna hijau

2. Menyerahkan :

- a. KRS yang sudah disahkan oleh Pembimbing Akademik (PA).
- b. Data Registrasi yang telah diisi lengkap.
- c. Fotokopi Ijazah yang telah dilegalisasi sebanyak 2 lembar.
- d. Pasfoto Ukuran 3x4 = 2 lembar.

LAMPIRAN 3

PROSEDUR PINDAH DALAM LINGKUNGAN FAKULTAS JURUSAN/ PROGRAM STUDI YANG SUDAH MENYELESAIKAN ADMINISTRASI DI BAA UNIVERSITAS PGRI PALEMBANG TAHUN 2018/2019

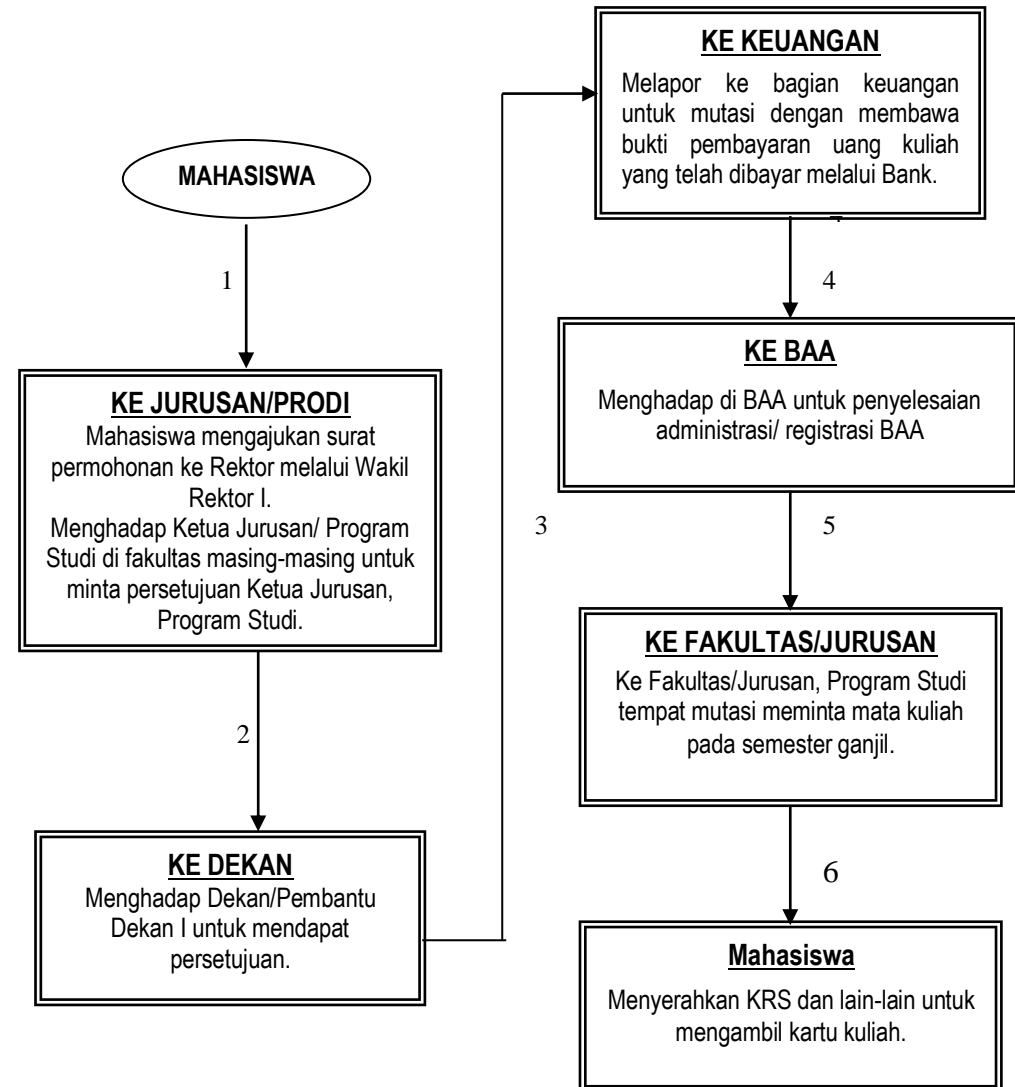

LAMPIRAN 4

MEKANISME TRANSFER MAHASISWA BARU YANG AKAN MASUK UNIVERSITAS PGRI PALEMBANG DARI : DII, DIII, S1 DAN MUTASI DARI PTN/ PTS YANG BELUM SELESAI TAHUN AKADEMIK 2018/2019

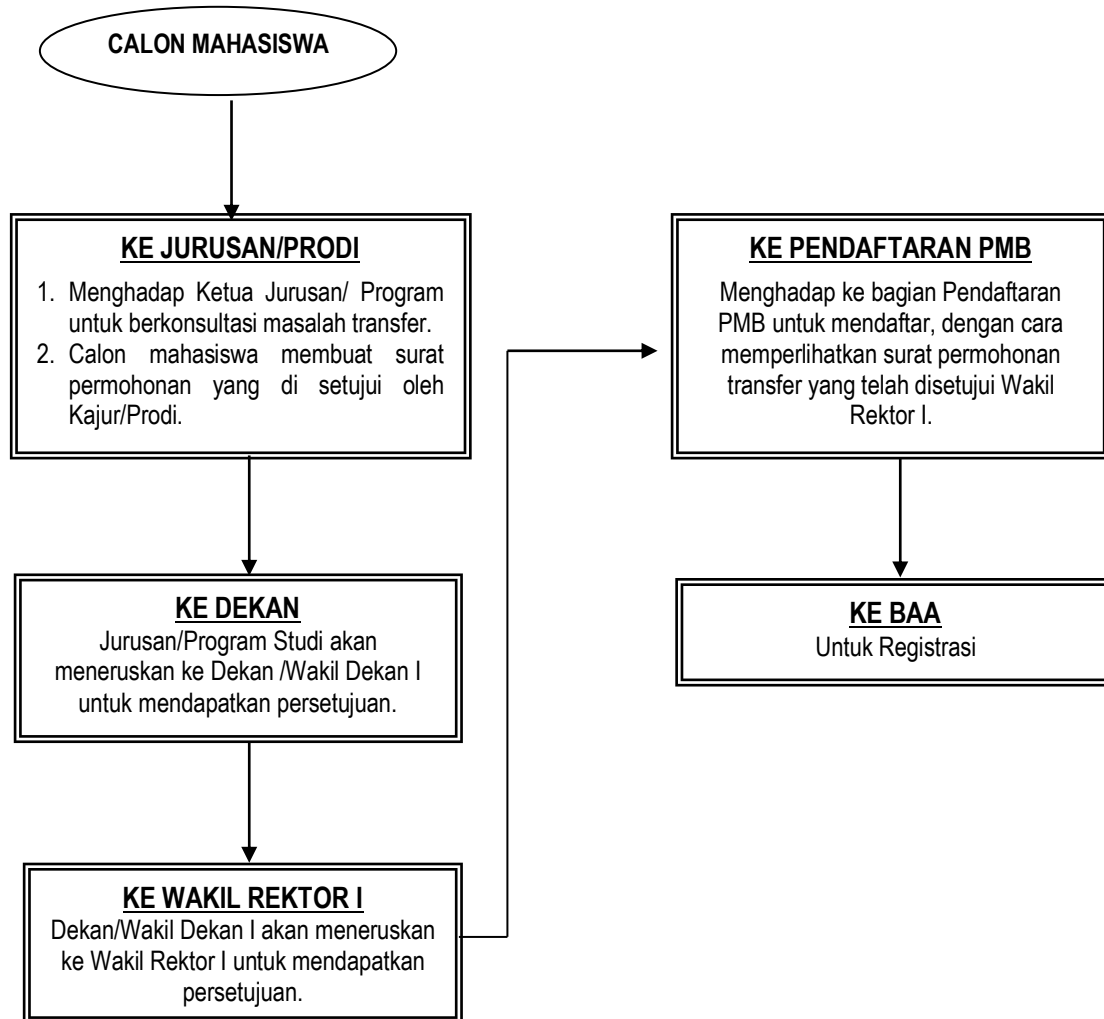

LAMPIRAN 5

MEKANISME REGISTRASI/ DAFTAR ULANG MAHASISWA BARU UNIVERSITAS PGRI PALEMBANG TAHUN AKADEMIK 2018/2019 (PROGRAM PASCASARJANA)

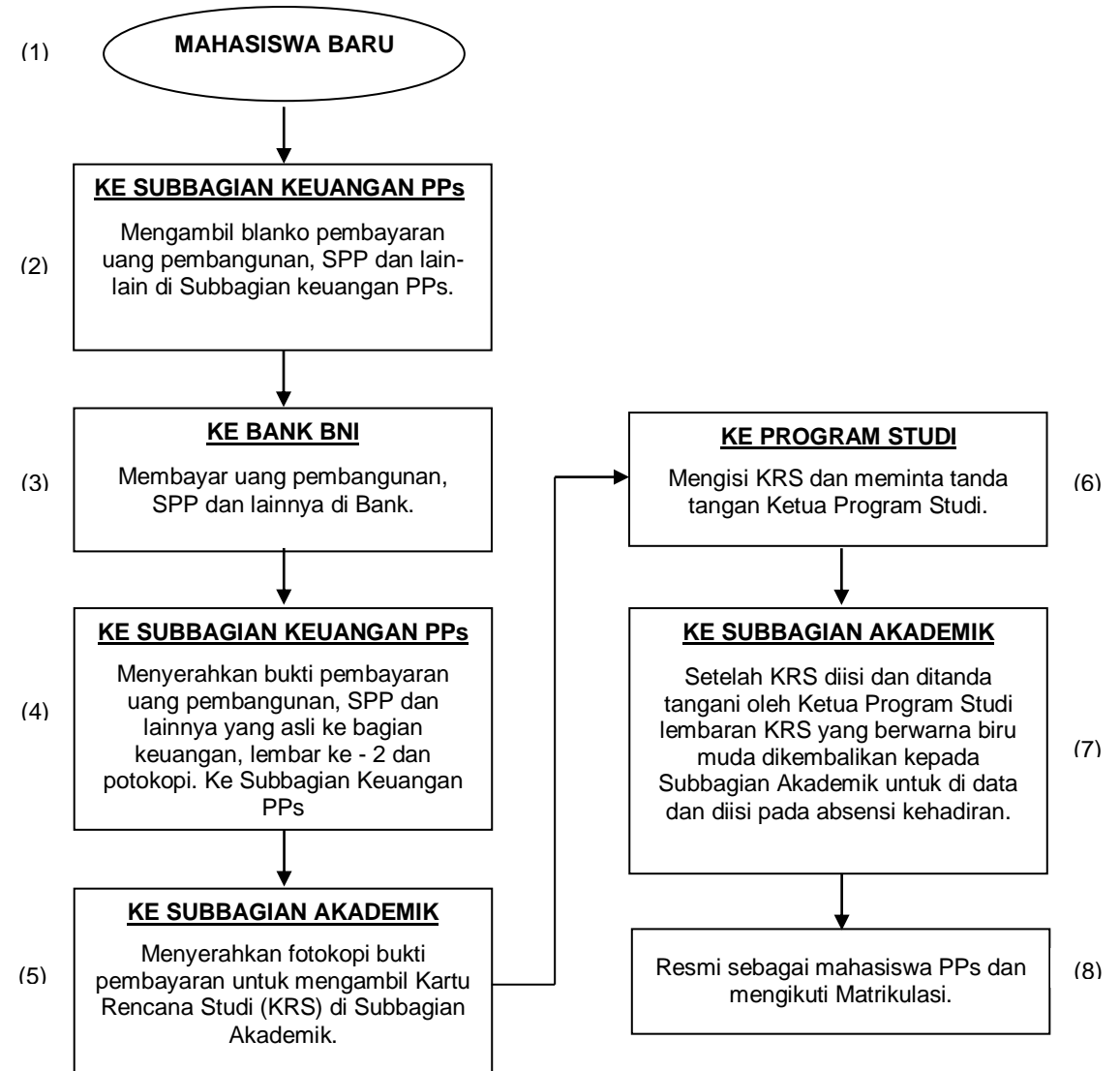

LAMPIRAN 6

TATA TERTIB PESERTA SEBELUM UJIAN SARINGAN MASUK DIMULAI

- 1) Peserta Ujian harus sudah berada di Lokasi Ruang Ujian 15 (lima belas) menit sebelum ujian dimulai.
- 2) Tidak diperkenankan memasuki ruang ujian sebelum dipersilakan masuk oleh petugas. Kesempatan ini dapat digunakan untuk ke kamar kecil.
- 3) Peserta wajib memasuki Ruang Ujian dengan tenang dan tertib, serta menunjukkan Kartu Ujian kepada Pengawas yang berada di pintu masuk Ruang Ujian.
- 4) Peserta Ujian yang tidak dapat menunjukkan Kartu Ujian tidak diijinkan untuk mengikuti Ujian. Peserta yang kehilangan kartu ujiannya sebelum hari Pelaksanaan Ujian, harus segera melapor ke Bagian Pendaftaran
- 5) Peserta Ujian hanya boleh membawa kartu ujian
- 6) Barang bawaan lainnya disimpan di tempat yang telah ditentukan oleh Pengawas Ujian. Panitia akan berusaha mengamankan barang tersebut, tetapi tidak bertanggung jawab atas hilangnya barang tersebut.
- 7) Letakkan Kartu Ujian dengan foto menghadap ke atas, untuk memudahkan pemeriksaan oleh Pengawas.
- 8) Peserta wajib menempati kursi sesuai dengan nomor urut dalam daftar nama peserta ujian
- 9) Peserta Ujian yang terlambat, harus melapor kepada Pengawas Ujian terlebih dahulu.
- 10) Selama ujian berlangsung, Peserta Ujian dilarang :
 - o makan dan minum.
 - o meninggalkan Ruang Ujian sebelum waktunya.
 - o saling berbicara, saling meminjamkan peralatan ujian/alat tulis dan menggunakan catatan.
 - o membawa senjata api, senjata tajam, dalam keadaan mabuk, dsb.
 - o melakukan tindakan-tindakan lain yang dapat dicurigai sebagai kecurangan dalam ujian, atau dapat dianggap sangat mengganggu kelancaran penyelenggaraan ujian.
 - o mengaktifkan Hand Phone dan alat elektronik/komunikasi lainnya.

LAMPIRAN 7

TATA TERTIB SAAT PELAKSANAAN UJIAN

1. Peserta Ujian diperkenankan mengerjakan ujiannya setelah ada tanda/aba-aba mulai.
2. Peserta Ujian harus membaca dengan teliti tentang cara mengisi jawaban.
3. Isi terlebih dahulu identitas peserta
4. Jika terdapat Soal Ujian yang dianggap kurang jelas/meragukan, cobalah untuk menafsirkannya sendiri berdasarkan akal sehat. Soal Ujian tidak akan diralat.
5. Beberapa saat sebelum Tanda Waktu Ujian berakhir, Pengawas ujian akan memberikan tanda peringatan. Periksa kembali apakah hal-hal yang tercantum dalam petunjuk pengerjaan Soal Ujian telah diisi dengan benar.
6. Peserta Ujian yang telah selesai mengerjakan soal-soal ujian tidak diperkenankan meninggalkan Ruang Ujian sebelum tanda Waktu Ujian berakhir.
7. Pada saat Tanda Waktu Ujian berakhir, Peserta Ujian harus berhenti mengerjakan soal ujian.
8. Peserta Ujian dimohon tetap duduk sampai Pengawas Ujian mempersilakan peserta untuk keluar dari ruang ujian.